

Revista Municipalidad

Osorno



FARMACIA VECINA, MEDICAMENTOS MÁS BARATOS PARA LA COMUNIDAD



MUNICIPALIDAD
OSORNO
CHILE

- De lunes a viernes atiende esta dependencia municipal que ofrece más de 150 productos, entre medicamentos, leche y pañales.
- Diariamente, más de 100 personas adquieren sus medicamentos, cuyo descuento va hasta el 80% de su precio.



JUNTO A TI CAMBIAMOS
O S O R N O

Corporación Edilicia
Municipalidad de Osorno
Av. Juan Mackenna 851
64 2264300
Osorno-Chile

REPRESENTANTE LEGAL
Jaime Alberto
Bertin Valenzuela

EDICIÓN PERIODÍSTICA
Marcia Martel Jara
Erica Vera Pradines

DISEÑO Y DIAGRAMACIÓN
Alvaro Andrade Paredes

FOTOGRAFÍA
Oficina de Comunicaciones
Municipalidad de Osorno

facebook
Municipalidad de Osorno

twitter
@muni_osorno

1. Editorial.
2. Farmacia Vecina de Osorno.
4. Inauguración Liceo Rahue.
5. Inauguración Alargue Pista de Aterrizaje Aeropuerto Cañal Bajo.
6. Prueba de Luces Proyecto Modernización Parque Cuarto Centenario.
7. Inicio Construcción Centro Referencia y Diagnóstico Médico.
8. Entrega Nuevos Espacios Comunitarios- Ejecución Sede Social población Autoconstrucción.
9. Avance Construcción Futuro Estadio Alday.
10. Gremios y Asociaciones Vecinales de la Ciudad Conocieron Futuros Proyectos.
11. Reconocimiento "Día del Dirigente Social".
12. Entrega Fondos de Apoyo Municipal (Fondeve, Fondam, Fondem, Fial).
13. Entrega Presupuestos Participativos.
14. Expo Mujeres Emprendedoras – Proyecto Huerto Comunitarios.
15. Proyecto de Seguridad Pública en Rahue Alto – Entrega Kits Ahorro Energía y Bolsas Reutilizables.
16. Reconocimiento a Alumnos de Preuniversitario Municipal – Nuevas Obras en Escuela García Hurtado de Mendoza.
17. Feria de la Ciencia y Tecnología – Aniversario Escuela Santa Rosa de Pichidamas.
18. Feria Vocacional del Liceo Rahue – Actuación Coro Escuela Italia.
19. Campaña Contra el Abuso Sexual Infantil Municipio-PDI – Pozos Profundos de Agua Potable en Sectores Rurales.
20. Seminario Motivacional OMIL – Encuentro Comunal de Salud Primaria.
21. Exitosa Versión Campaña "Osorno Ciudad Más Limpia".
22. Entrega Fondo de Desarrollo Deportivo (Fondep).
23. Nuevos Camarines para Deportistas de Pichil – Villa Olímpica: Recinto Abierto a la Comunidad.
24. Entrega Beca Municipal de las Artes.
25. Concierto de Cantantes e Instrumentistas Locales – Muestra de Artesanos del Sur de Chile.
26. Celebración Mes del Adulto Mayor.
27. Concurso de Tortas "Osorno Dulce".
28. Emisión de Spot Publicitario de Osorno en Chilevisión.



EDITORIAL

Q

Querido vecino (a):

Ponemos en sus manos el nuevo número de esta revista; un medio de comunicación cuyo objetivo es difundir, a usted, las principales noticias que han marcado el quehacer de las diferentes reparticiones de la Casa Edilicia local en los últimos meses.

La nota destacada en esta edición es el inicio del funcionamiento de la Farmacia Vecina. Una apuesta de la presente gestión comunal por acercar medicamentos más baratos a la comunidad, permitiendo con ello, tanto la resolución efectiva de las diferentes patologías que los afecta, como también el ahorro económico, al comprar remedios a menor costo.

La salud es lo más importante para el ser humano. Y vaya que aquello queda reflejado con la existencia de este recinto, que está abierto a todos los habitantes de la comuna, independiente del sistema de salud al cual pertenezcan.

Otros temas que aborda esta revista son los referidos a obras, donde resalta la entrega de nuevo Liceo Rahue, la inauguración del alargamiento de pista de aterrizaje del Aeropuerto de Cañal Bajo; el inicio de la construcción de nuevos espacios comunitarios, del futuro estadio Schilling, en población Alday, además del anhelado Centro de Referencia y Diagnóstico Médico (CRD), que permitirá que los pacientes de los Cesfam se realicen exámenes, de forma gratuita.

Y cómo no mencionar la apuesta por seguir difundiendo Osorno ante Chile y el mundo, en el marco de la ejecución del Plan de Desarrollo Turístico (Pladetur). Un trabajo donde destacan el Concurso "Osorno Dulce: Recetas del Sur", que premió las mejores tortas caseras; la elección de "Pilaukin", como el nombre del Gonfoterio, animal prehistórico encontrado en este territorio hace más de 14 mil años; y el spot de Osorno y la provincia, durante un mes por las pantallas de Chilevisión.

Todo lo anterior forma parte del contenido de esta publicación. Una revista pensada en ser un canal de comunicación con los vecinos de la comuna. Lo invitamos a leerla y enterarse de las diferentes acciones ejecutadas en la ciudad, con el único objetivo de contribuir al bienestar de todos y cada uno de los osorninos.

Jaime Bertin

Jaime Bertin Valenzuela
Alcalde de Osorno.



OSORNINOS COMPRAN SUS MEDICAMENTOS MÁS BARATOS EN LA "FARMACIA VECINA"

De lunes a viernes, entre las 9 a las 18 horas, funciona este recinto municipal, que ofrece al público alrededor de 180 productos farmacéuticos, entre ellos medicamentos, leche y pañales.

Esta dependencia atiende en calle Matta 433, entre Los Carrera y Baquedano, y su funcionamiento es asumido íntegramente con recursos de la Casa Edificia local, con una inversión inicial de \$78 millones de pesos, utilizados, en gran parte, en la adquisición de los medicamentos. A ello se suman los costos mensuales que permiten la cancelación de los sueldos de los profesionales que allí laboran, entre ellos, el químico farmacéutico, un técnico paramédico, un administrativo, y un auxiliar, además de los gastos operativos de arriendo del local y gastos básicos en general.

Inspirada en el espíritu de la medicina social de antaño, la farmacia popular es reconocida de esa forma, pues su puesta en marcha nace bajo la idea de responder a uno de los derechos sociales más importantes de la humanidad, el cual consiste en la protección de la salud

para todos. Por esta razón, el municipio se sumó al ejemplo de otros recintos de este tipo que ya funcionan en el país, con la característica que, en Osorno todos las personas tendrán acceso igualitario a comprar en este lugar, sin distinción de si se trata de usuarios de Fonasa o Isapre.

**DE LUNES A
VIERNES**
atiende este
recinto

**MÁS DE 100
PERSONAS**
Compan cada día
medicamentos en
este lugar.

En caso de no estar disponible el medicamento que el cliente necesite, el químico farmacéutico de la Farmacia Vecina encargará a los laboratorios la demanda solicitada, pedido que se efectúa bajo el sistema de licitación pública, requiriéndole a esta persona el abono de la compra en un 50%, aproximadamente, mientras que el valor restante se cancela cuando llegue el producto.

La venta es sólo con receta médica

Un aspecto importante en el funcionamiento de este lugar es que las personas deben portar su receta médica cuando concurran a comprar su medicamento.

Según explicó la Jefa del Departamento de Salud Municipal de la comuna, doctora Ximena Acuña, “este requisito es indispensable para adquirir los productos, toda vez que nuestra intención no es fomentar la automedicación en nuestros pacientes, ya que sabemos que aquello, a largo plazo, sólo traerá más problemas a la salud de estas personas”.

Desde que abrió sus puertas, dijo la profesional, “nuestra farmacia ha tenido una positiva recepción, donde las cifras nos indican que, cada día, son más de 100 personas las que, efectivamente, adquieren sus fármacos en este lugar, siendo los más vendidos los que se refieren a hipertensión arterial, antidepresivos, diabetes, artrosis y cardiovasculares, y los que, en promedio, son un 50% más baratos que en farmacias del comercio establecido”.



Inauguración “Farmacia Vecina”.



Gran variedad de medicamentos componen el stock de este recinto.

TESTIMONIO:

Juana Velásquez Urea, 47 años
Dueña de Casa, Residente en Villas Unidas:

“Hace más de 20 años tengo artritis reumatoide, que hace que sienta dolores en todo el cuerpo, en manos, hombros, rodillas y tobillos. Los dolores son tan intensos que, muchas veces, no pueda ni caminar y debo estar todo el día acostada”.

“Para esos dolores, tomo un medicamento llamado Celebra, que es un anti inflamatorio potente, que ayuda a calmar en gran parte mi enfermedad. Este remedio me costaba \$27 mil pesos la caja con 30 cápsulas en una farmacia de cadena nacional. En cambio, ahora lo compro a sólo \$11 mil pesos, en la Farmacia Vecina”.

“Por eso, encuentro que es una maravilla que la municipalidad haya habilitado este lugar, porque es una ayuda importante

para muchas personas que no tenemos el dinero suficiente para comprar medicamentos que, de por sí, son caros. De hecho, al comprar el Celebra más barato permite que el dinero restante que usaba antes lo ocupe en otras cosas que son necesarias para mi casa”.

“La Farmacia Vecina me da dado la tranquilidad de saber que, mes a mes, tendré el remedio que necesito para calmar los dolores que produce mi enfermedad. Es una ayuda invaluable no sólo para mí sino también para muchos vecinos, que también han accedido a medicamentos más baratos”.

MUNICIPIO INAUGURÓ OBRAS DE REPOSICIÓN DEL LICEO RAHUE

Un nuevo pabellón con 10 salas de clases, laboratorios de Computación y Ciencias, además del mejoramiento del actual gimnasio, una multicancha, y la implementación de un sistema de calefacción por Geotermia, fueron algunas de las obras más importantes que consideró la construcción del nuevo Liceo Rahue.

Esta obra contempló una inversión de \$2 mil 583 millones de pesos, con cargo al FNDR, y su entrega oficial marcó el cumplimiento de un gran sueño, donde se trabajó arduamente para materializarlo,

tanto en el diseño –que realizó el municipio– como, posteriormente, en la obtención de recursos su ejecución.

El sello distintivo de este flamante proyecto es que cuenta con aislación térmica, haciendo más frescas las aulas en época de calor, y conservando la temperatura en época de frío, además de optimizar los desplazamientos de docentes y alumnos, al contar con un patio central que conecta las dos alas del nuevo pabellón.

El Liceo Rahue imparte educación técnico-profesional, en modalidad dual, y atiende actualmente a 329 alumnos, desde primero a cuarto medio. Cuenta con las especialidades de Elaboración Industrial de Alimentos, Administración, con mención

en Recursos Humanos, y Atención en Enfermería, de ahí la importancia de esta obra que se ejecutó, toda vez que apunta en la línea de mejorar la educación en todas sus formas, siendo la inversión en infraestructura una de las principales.

Y, sin duda, los estudiantes fueron los más contentos con la inauguración de esta nueva infraestructura. Al respecto, la Delegada del Centro de Alumnos de este liceo, Sofía Figueroa, señaló que “no sólo nuestro liceo quedó hermoso, sino también las obras anexas como el gimnasio y la pista atlética. Por eso, como organización, efectuaremos una campaña para que, entre todos los compañeros, cuidemos esta nueva obra”.



Frontis del nuevo Liceo Rahue.



Área de juegos para los alumnos.



El proyecto consideró construir una multicancha.



Vista del remozado gimnasio del liceo.

AEROPUERTO DE CAÑAL BAJO

CUENTA CON PISTA DE ATERRIZAJE MÁS LARGA, PARA ATERRIZAJE DE AVIONES DE MAYOR TONELAJE

Esta obra fue inaugurada en una ceremonia donde participaron diferentes autoridades, encabezadas por el alcalde Jaime Bertin; el Director Nacional de Aeropuertos, Boris Olguín; y el Seremi del Mop, Carlos Contreras, quienes entregaron, de manera formal, esta iniciativa, que sumó una inversión de más de cuatro mil 500 millones de pesos en total, incluidas las expropiaciones que consideró esta ampliación.

El alcalde Jaime Bertin señaló que “ahora que el Gobierno ha entregado todas las condiciones para que aviones de mayor tonelaje y capacidad de pasajeros puedan aterrizar sin problemas en este terminal aéreo, gestionaré ante los organismos competentes la necesidad de incrementar los vuelos desde y hacia

nuestra ciudad. Por ello, buscaré aliados en el Ministerio de Obras Públicas y entre las autoridades de la zona, de manera que Latam revierta su postura, o bien se sume otra aerolínea a la entrega de estos servicios”.

Bertin destacó que “hoy es visible una iniciativa largamente anhelada por toda la comunidad y que contempla el alargue de la actual pista de 1.700 a 1.950 metros, además de otros trabajos complementarios como señalización, drenaje, luces de borde y de altura”.

Asimismo, la autoridad comunal valoró la voluntad mostrada por el ministro Alberto Undurraga en acoger la petición realizada por el municipio local para ejecutar esta obra que se ejecutó durante un año de grandes esfuerzos, “una solicitud que le planteamos en una reunión que sostuvimos

con él durante el primer semestre del año 2015”.

Por su parte, el Director Nacional de Aeropuertos sostuvo que “este proyecto formó parte del programa de conservación de infraestructura aeroportuaria que como Gobierno se está llevando a cabo en diferentes ciudades del país, siendo Osorno una de las beneficiadas; lo anterior con el objetivo de fomentar no sólo la conectividad y la integración territorial sino también el desarrollo económico y turístico de las comunidades que se verán beneficiadas con estas obras”.

Osorno cuenta ahora con un terminal aéreo de primer nivel, que cumplirá con los más altos estándares de seguridad, “por ello lucharemos para que las líneas aéreas aumenten el flujo de vuelos, ya que ya tienen todas las condiciones para poder hacerlo”, reafirmó Bertin.



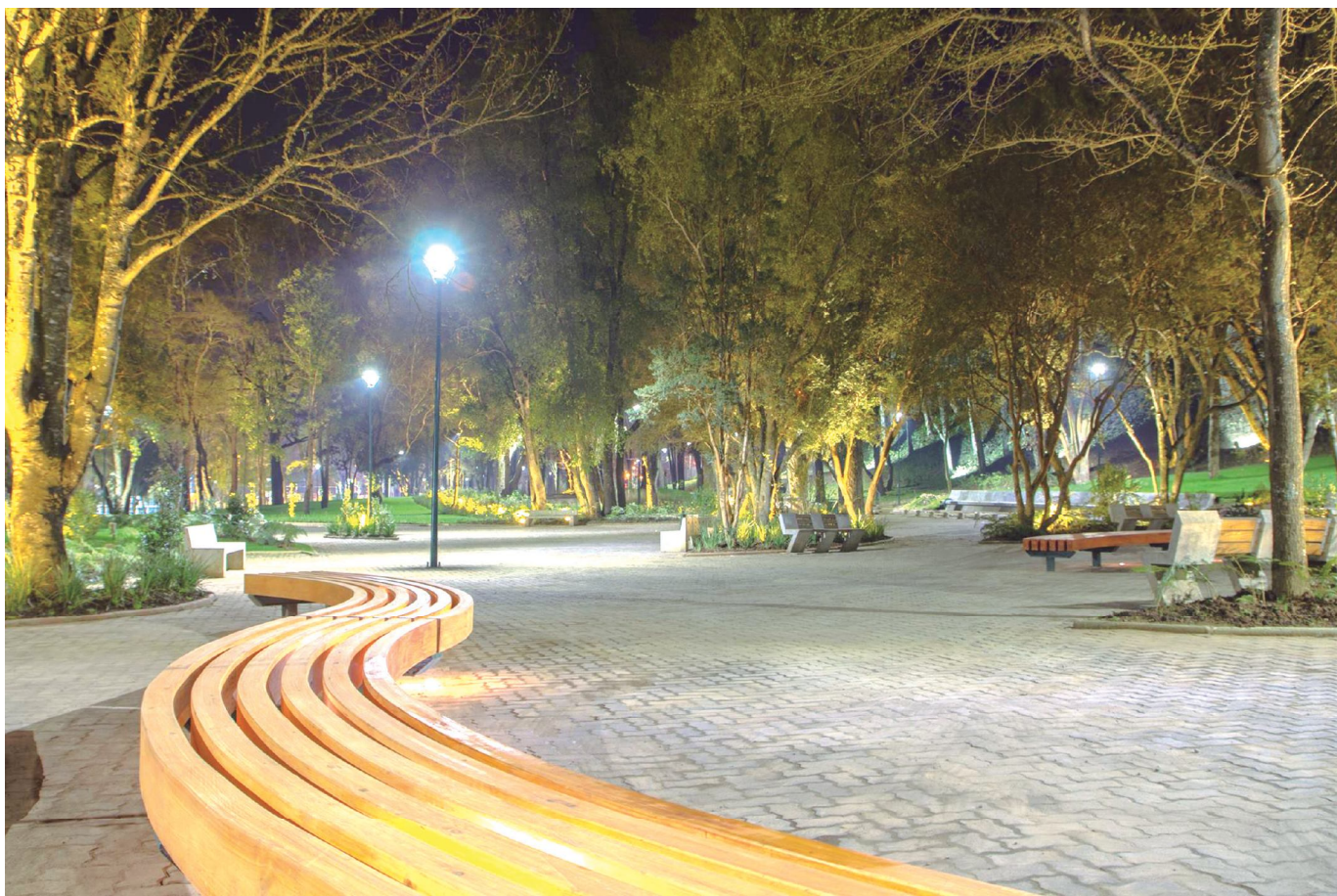

EFFECTUARON PRUEBA OFICIAL DE LAS LUCES DEL PROYECTO DE MODERNIZACIÓN Y MEJORAMIENTO DEL PARQUE CUARTO CENTENARIO

Luces que marcan los senderos siempre verdes, farolitos entre los árboles y en los pasadizos de flores, además de una espectacular fila de focos LED sobre la pasarela peatonal que une el recinto con calle Matta, serán los principales atractivos nocturnos que ofrecerá el remodelado Parque Cuarto Centenario de Osorno.

Así quedó de manifiesto en la prueba oficial de las luces de este mega proyecto local, financiado con fondos regionales y que, en su totalidad, alcanzó a los \$2.850 millones de pesos de inversión.

El mejoramiento de este pulmón verde consideró, además, la recuperación integral del mismo, con la incorporación de

nuevas especies arbóreas, la habilitación de áreas de juegos y máquinas de ejercicios, pavimentos de circulación peatonal y espacios de recreación familiar.

Junto a lo anterior, se levantó cierros en el entorno al parque, una pasarela peatonal mucho más segura, y una gran costanera junto al borde del Río Damas, representando todo aquello la modernidad y desarrollo de nuestro territorio.

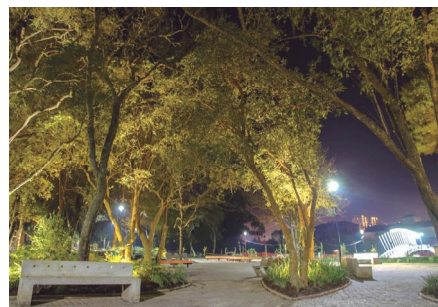

\$2.850 MILLONES DE PESOS

Fue la inversión de esta mega obra.

SE INICIÓ CONSTRUCCIÓN DE FUTURO CENTRO DE REFERENCIA Y DIAGNÓSTICO MÉDICO DE OSORNO

Cinco pisos, más un subterráneo y una azotea, todo ello en 1.997 metros cuadrados de construcción, considera el futuro Centro de Referencia y Diagnóstico Médico de Osorno; proyecto cuya ejecución oficial comenzó el mes de septiembre y que está a cargo de la empresa Carlos Marín e Hijos.

Este recinto se emplazará en avenida César Ercilla, destinándose un total de \$3 mil 128 millones 675 mil pesos para llevarlo a cabo, una excelente noticia para nuestra ciudad, que será pionera en todo el país en contar con un edificio de este tipo, cuyo

objetivo es disminuir las listas de espera de los usuarios de nuestros Cesfam, que requieren realizarse exámenes para tratar sus patologías o prevenir enfermedades y que, actualmente, deben efectuarlos en el hospital o en centros particulares.

El futuro Centro de Referencia y Diagnóstico Médico ofrecerá atenciones como imagenología, mamografías, radiografías óseas y de tórax, y ecotomografía abdominal. A lo anterior se sumará un moderno laboratorio, que aumentará la cobertura de hemogramas o exámenes de sangre, junto a la realización de perfiles bioquímico, perfil lipídico, cultivo de secreciones y estudios de hormonas tiroide, antígeno prostático, menopausia,

entre otros; y la atención en la sub especialidad médica de oftalmología, además de salud bucal, concretamente ortodoncia y endodoncia.

Asimismo, contará con estacionamientos, cafetería, camarines, servicios higiénicos, bodegas, y el Call Center de entrega de horas médicas los centros de salud de la ciudad.

El sello distintivo de esta obra es que fue priorizada por los propios osorninos, debido a la urgencia de contar con un recinto que permitiera efectuar este tipo de prestaciones a tiempo, con el fin de resolver, de manera oportuna, las complicaciones de salud.

La empresa que ejecuta esta obra tiene 370 días corridos para llevar a cabo estas faenas, proyectándose, de acuerdo a los plazos establecidos, que esté finalizada en septiembre de 2017.



**\$3 MIL 128
MILLONES DE PESOS**

Es la inversión de esta obra.

**1.997 METROS
CUADRADOS**

Es la superficie de este futuro recinto de salud.

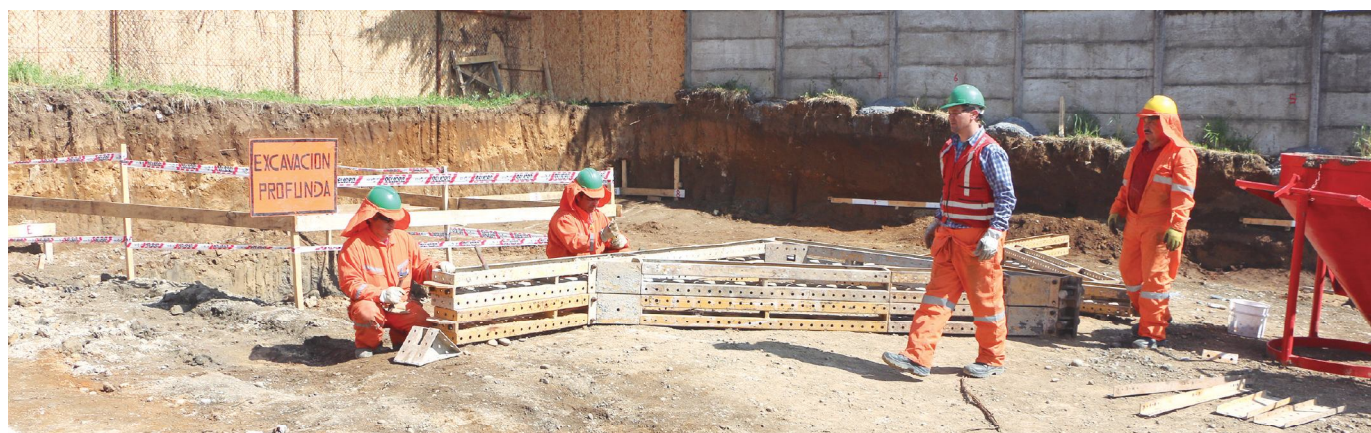

NUEVOS ESPACIOS COMUNITARIOS PARA RAHUE ALTO, VILLA ATLÁNTICO Y POBLACIÓN GARCÍA HURTADO DE MENDOZA

El bienestar de los residentes de los barrios de la ciudad pasa, sin duda, por dotar a los sectores en los cuales habitan de espacios comunitarios, ya sea para efectuar diferentes actividades de interés, o bien para la recreación y esparcimiento.

Y así ocurrió con la construcción de la plaza El Salvador, en Rahue Alto; la multicancha de Villa Atlántico; y la sede de población García Hurtado, tercer sector; proyectos que, en conjunto, contemplaron una inversión superior a los \$215 millones de pesos.

En el primer caso, se trata de una obra que permitió recuperar un área verde de 4.200 metros cuadrados, para convertirla en una plaza cívica, que cuenta con juegos infantiles, una multicancha,

una explanada para realización de actos masivos, una estación de ejercicios, mesa de ping pong, senderos peatonales e iluminación.

En tanto, la multicancha de Villa Atlántico, posee equipamiento deportivo para básquetbol y fútbol, todo montado en radier de hormigón, con cierre metálico.

Por último, la nueva sede del tercer sector de población García Hurtado reemplazó a la antigua infraestructura social, cuya data era del año 1976, por un recinto que cuenta con 78,67 metros cuadrados de superficie, y consta de una terraza exterior, bodega, cocina, baño para minusválidos y uno general, sala de reuniones con estufa a combustión lenta, protección de ventanas y cierre perimetral.



Flamante sede población García Hurtado, tercer sector.

POBLACIÓN AUTOCONSTRUCCIÓN, FRANCKE, CONTARÁ CON SU ANHELADA SEDE SOCIAL



Construcción de la futura sede de población Autoconstrucción, en Francke.



Avance en trabajos de la Plaza Barranquilla, en Rahue Alto.

Durante muchos años, los vecinos de este sector han debido reunirse en el Centro Cultural de Francke, ubicado en dependencias del ex Cesfam del lugar, en avenida Héroes de la Concepción, al no contar con su propio espacio comunitario donde efectuar reuniones y actividades de interés.

Una inquietud que fue planteada formalmente al municipio el año 2015, y que fue favorablemente acogida, plasmándose

aquello en un proyecto actualmente en ejecución, cuya inversión asciende a los \$54 millones de pesos, recursos 100% de la Casa Edilicia local, y que se traducirá en edificar de una estructura de 351 metros cuadrados, que contará con sala de reuniones, una oficina administrativa, cocina y servicios higiénicos.

Una obra que marca la senda respecto a la importancia de la inversión en este tipo de infraestructura, cuya existencia resulta clave para el funcionamiento de

las organizaciones comunitarias, en los diferentes barrios de la ciudad.

Otro proyecto de similares características también se está ejecutando en población Ambrosio O'higgins, en el sector oriente, con la reposición de la antigua sede, que fue ocupada durante más de 20 años por parte de los residentes de este lugar.

Por último, hay que destacar el inicio de la construcción de las plazas Barranquilla, en población Pedro Aguirre Cerda; y Santa Norma II.



A PASO FIRME AVANZA LA EJECUCIÓN DEL NUEVO ESTADIO SCHILLING, EN POBLACIÓN ALDAY

Una moderna cancha sintética, graderías, camarines, servicios higiénicos, estacionamientos, cierre perimetral y una casa para el encargado de la seguridad del recinto tendrá el futuro Estadio Schilling, de población Alday; una obra que avanza en su ejecución.

La empresa Ascon Limitada está a cargo de desarrollar estas faenas que, según lo establecido, estarán finalizadas el primer trimestre del año 2017, contemplando una inversión total de \$747 millones de pesos.

Y, sin duda, los más contentos con este proyecto son los más de 2.000 futbolistas que, cada fin de semana, e independiente de las condiciones climáticas, que la cancha estuviera llena de pozas o piedras, igual competían, con el riesgo incluso de su integridad física, "lo que ahora quedará en el pasado, con un lugar que será nuestro mayor orgullo", indicó, al respecto, el dirigente de los deportistas de Rahue Bajo, Jorge Molina.

El mejoramiento de este estadio es posible gracias al préstamo obtenido, por parte del municipio local, en la Subdere, mediante el Programa de Inversión y Desarrollo de las Ciudades, y se convertirá en el quinto pasto

sintético para Osorno, graficando aquello que el desarrollo del fútbol de los barrios es un sello distintivo de nuestra ciudad.



Dirigentes deportivos conocen detalles del proyecto.

\$747 MILLONES DE PESOS

Es la inversión total de este proyecto.

MÁS DE 2 MIL DEPORTISTAS

Serán beneficiados con este nuevo estadio.





ALCALDE JAIME BERTIN SOCIALIZÓ PROYECTOS DE INVERSIÓN FUTURA PARA OSORNO A GREMIOS Y ASOCIACIONES VECINALES DE LA CIUDAD

Una inversión superior a los \$60 mil millones de pesos consideran las más de 15 mega obras cuya ejecución liderará el municipio local, durante los próximos cuatro años; “proyectos pensados para que Osorno siga en la senda de crecimiento experimentado en el último tiempo, reflejado aquello en el hecho que, actualmente, somos la séptima mejor ciudad para vivir en Chile”, explicó el alcalde Jaime Bertin, tras difundir estas iniciativas a representantes de diferentes gremios ligados a la construcción, comercio, industrias, y turismo, además de organizaciones sociales y vecinales.

Se trata de los siguientes proyectos: mejoramiento de avenida República y Julio Buschmann, y el Cesfam de Rahue Alto; construcción del Cesfam de Ovejería, Cesfam con SAR en Chuyaca, de la Red de Alcantarillado y Agua Potable Pichil, del Centro Deportivo y Recreacional Parque Pleistocénico, y la Feria Moyano; la remodelación del Liceo Bicentenario Carmela Carvajal de Prat y del Terminal de Buses; la recuperación del antiguo Puente San Pedro, y el parque Hott; a lo que se suma la habilitación del nuevo Acceso Norte a Osorno; el diseño del estadio de fútbol en la Villa Olímpica, y del Teatro de las Artes; y la consolidación del Barrio Parque Integrado.

Según destacó el alcalde de la comuna, “lo importante es que estas personas pudieron apreciar que, como municipio, hemos hecho un trabajo serio y ordenado en este tema, contando siempre con la cooperación de las entidades a las cuales representan, para sacar adelante estas iniciativas. Por ello, hemos acordado reunirnos cada 6 meses, con el objetivo de ir viendo, entre todos, el avance que registren todas estas proyectos, que son claves de ejecutar, para que, así, nuestra ciudad siga consolidándose como una urbe desarrollada, con obras que, sin duda, significarán una mejora en la calidad de vida de todos sus habitantes”.

“El hecho que Osorno sea reconocido en todo Chile como un buen lugar para vivir no es producto de la casualidad. Aquello es posible por una serie de factores, entre los cuales destacan la fuerte inversión pública, que seguiremos llevando a cabo; la buena oferta de comercio y servicios (gastronómicos, hoteleros, educacionales y salud); además del hecho que es una ciudad limpia, segura, con áreas verdes y parques para la recreación de los vecinos. Una realidad que nos enorgullece y que nos insta a seguir trabajando con más fuerza, de forma mancomunada con los diferentes entes involucrados, siendo la ejecución de estos proyectos la base para seguir dentro del “top ten” nacional como una de las mejores urbes para residir”, explicó Bertin.



DIRIGENTES SOCIALES FUERON RECONOCIDOS POR SU TRABAJO

Siete líderes comunitarios fueron reconocidos por la municipalidad, en el marco de los festejos por el Día del Dirigente Social.

En este contexto, la Casa Edilicia osornina, a través de su alcalde y concejales, agradeció públicamente el liderazgo vecinal de tantos representantes de las

organizaciones sociales de la comuna, en el ámbito rural y urbano, siendo los dirigentes la voz de los sin voz, fieles transmisores de los reales requerimientos de la comunidad a la cual representan.

Cabe destacar que el 7 de agosto de 1998, el Gobierno de Chile instauró el Día Nacional del Dirigente Social y Comunitario, en reconocimiento al trabajo

que a diario realizan estos ciudadanos, labor voluntaria en beneficio directo de sus sectores y comunidades. La fecha escogida para celebrar el aporte de los líderes sociales recuerda la publicación de la Ley N°16.880, sobre Juntas de Vecinos y demás organizaciones comunitarias, promulgada en agosto de 1968.



Gloria Medina Tejos
Miembro de la Primera
Iglesia Bautista de Osorno.



Sonia Silva Torres
Presidenta del Movimiento
Activo de Emprendedoras.



Gustavo Rail Carrasco
Presidente de la Agrupación
Urbano "Hip – Hop Osorno.



Rudy Sáenz Barrientos
Presidente de la Asociación de
Fútbol Amateur de Osorno.



Ana Vargas Paillahueque
Presidenta de la Asociación
Cultural Rayenko.



Juana Velásquez Urrea.
Presidenta Junta de Vecinos
San Ramón, Yungay, Sol del
Pacífico, Horizonte.



Blanca Canío Azócar.
Dirigenta de la Junta de
Vecinos N°8, Cancha Larga.



ENTREGA DE APORTES MUNICIPALES AL DESARROLLO VECINAL, AMBIENTAL, DE LA TERCERA EDAD Y DE EMPRENDIMIENTO DE MUJERES

Un total de \$105 millones de pesos repartió el municipio de Osorno en la entrega de diferentes fondos orientados al desarrollo vecinal, ambiental, de la tercera edad, y del emprendimiento de mujeres.

Se trata del Fondo de Desarrollo Vecinal (Fondeve), Fondo de Iniciativas Ambientales Locales (Fial), Fondo del Adulto Mayores (Fondam) y Fondo de Desarrollo de Emprendimiento de Mujeres (Fondem), que fueron entregados en diferentes ceremonias encabezadas por autoridades comunales, que compartieron con los beneficiados la alegría y orgullo de saber que podrán ejecutar sus proyectos de interés.

En el caso de los tres primeros fondos, se trata de concursos municipales que permiten que sean las propias entidades beneficiadas las que se encargan de desarrollar estas iniciativas, efectuando, posteriormente, la rendición de los montos invertidos, con el objetivo de transparentar los recursos que les fueron asignados.

En tanto, el Fondem permitió que dueñas de casas cumplan su sueño de emprender sus propios negocios, referidos éstos a rubros productivos como repostería, peluquería y corte y confección, lo que se traducirá en que generarán más ingresos económicos, en beneficio de sus respectivas familias.

El detalle de los montos entregados por cada uno de estos fondos es el siguiente:

Fondeve:

\$46 millones de pesos a 126 organizaciones.

Fial:

\$6 millones de pesos a 27 entidades.

Fondam:

\$28 millones de pesos a 91 agrupaciones.

Fondem:

\$25 millones a 104 organizaciones.



Entrega del Fondo de Desarrollo Vecinal (Fondeve).



Entrega Fondo de Iniciativas Ambientales Locales (Fial).



Entrega Fondo del Adulto Mayor (Fondam).



Entrega Fondo de Desarrollo de Emprendimiento de Mujeres (Fondem).

ORGANIZACIONES COMUNITARIAS RECIBIERON RECURSOS DEL PROGRAMA DE PRESUPUESTOS PARTICIPATIVOS



En diferentes sectores se realizó la votación de este programa municipal.



Entrega de cheques a organizaciones ganadoras.

Dieciséiete entidades comunitarias de la ciudad recibieron sus respectivos cheques, tras haber resultado ganadoras del Programa de Presupuestos Participativos 2016, y que permitirá a estas instituciones desarrollar diferentes proyectos de interés en sus barrios.

En total, se repartieron \$50 millones de pesos entre estas iniciativas, correspondientes a 6 territorios previamente definidos –Francke, Rahue

Norte, Rahue Sur, Ovejería, Oriente y Rural- y cuyo distintivo principal es que fueron elegidas por los propios vecinos de estos lugares.

Para ello, se llevó a cabo un proceso de elecciones, en cada uno de estos sectores, donde cada persona tuvo la opción de apoyar la alternativa que ellos consideraron que más los favorecía.

En total, votaron 7.558 osorninos, una cifra que refleja el éxito que ha tenido la ejecución de este programa municipal.

PROYECTOS GANADORES

OVEJERÍA:

- **Junta de Vecinos Lago Rupanco:** Proyecto "Escultura Representativa El Arenero de Ovejería", con un monto de \$5 millones de pesos.

- **Junta de Vecinos Barrio Industrial:** Proyecto "Mejoramiento Plaza Guillermo Fariás", con un monto de \$2 millones de pesos.

- **Junta de Vecinos Juan de Dios Guajardo:** Proyecto "Construyendo Patio Cubierto Para Nuestra Sede Social", con un monto de \$2 millones de pesos.

FRANCKE:

- **Junta de Vecinos Nueva Esperanza:** Proyecto "Mejoramiento de Infraestructura y Cierre Perimetral Sede Comunitaria", con un monto de \$5 millones de pesos.

- **Junta de Vecinos Villa Entre Lagos, Tercer Sector:** Proyecto "Mejoramiento del Sistema de Luminarias", con un monto de \$2 millones de pesos.

- **Junta de Vecinos Autoconstrucción:** Proyecto "Instalación de Máquinas de Ejercicios y Mobiliario Urbano", con un monto de \$2 millones de pesos.

ORIENTE:

- **Junta de Vecinos Eleuterio Ramírez:** Proyecto "Mejoramiento de Infraestructura Sede Comunitaria", con un monto de \$5 millones de pesos.

- **Junta de Vecinos Kolbe Alto:** Proyecto "Construcción Memorial", con un monto de \$2 millones de pesos.

- **Junta de Vecinos Bernardo O'higgins:** Proyecto "Habilitando tu Gimnasio", con un monto de \$2 millones de pesos.

RAHUE SUR:

- **Junta de Vecinos Villa Alegre:** Proyecto "Mejorando Infraestructura Sede Comunitaria", con un monto de \$5 millones de pesos.

- **Junta de Vecinos Vista Hermosa:** Proyecto "Mejorando e Implementando Nuestra Sede Social", con un monto de \$2 millones de pesos.

- **Junta de Vecinos Carlos Ibáñez del Campo:** Proyecto "Mejoramiento Sede Comunitaria", con un monto de \$2 millones de pesos.

RAHUE NORTE:

- **Junta de Vecinos Paula Jaraquemada:** Proyecto "Viviendo el Deporte al Aire Libre Junto a Nuestros Vecinos", con un monto de \$5 millones de pesos.

- **Junta de Vecinos Alto Osorno:** Proyecto "Mejoramiento Areas Verdes", con un monto de \$5 millones de pesos.

- **Organización Funcional Santísima Trinidad:** Proyecto "Mejorando Infraestructura Sede Comunitaria", con un monto de \$2 millones de pesos.

RURALES:

- **Junta de Vecinos Cancura:** Proyecto "Sala Multiuso", con un monto de \$2 millones 500 mil pesos.

- **Junta de Vecinos Forrahue:** Proyecto "Módulo Multipropósito", con un monto de \$2 millones 500 mil pesos.

OSORNINAS VENDIERON SUS PRODUCTOS EN EL CENTRO CULTURAL

Una treintena de talleres laborales y organizaciones de emprendimiento de mujeres participaron en la Expo Manualidades y Artesanía, que se realizó en dependencias del Centro Cultural, en Matta 556.

Esta feria fue una excelente instancia para que estas personas, en su mayoría jefas de hogar, vendieran sus hermosas creaciones, lo

que permitió que aporten, de manera significativa, al ingreso de sus respectivas familias.

Una de las entidades que participó en esta exposición fue el Movimiento Activo de Emprendedoras (MAE), cuya presidenta, Sonia Silva, agradeció al municipio por brindarles la oportunidad de comercializar sus productos.



DUEÑAS DE CASA PARTICIPAN EN PROYECTO DE HUERTOS COMUNITARIOS PROPICIADO POR EL MUNICIPIO



Doce mujeres jefas de hogar de los campamentos Padre Hurtado y el Comité El Esfuerzo, de Rahue Alto, son beneficiadas con el proyecto de “Huertos Comunitarios” que ejecuta el municipio de Osorno y que permitirá a estas personas producir sus propias hortalizas.

Esta iniciativa consideró habilitar un invernadero en un terreno ubicado al interior del parque municipal Arnoldo Keim, con el fin que estas mujeres siembren estos productos y así, una vez cosechados, puedan consumirlos en sus familias, o bien comercializarlos en ferias libres.

Una de las beneficiadas con este proyecto es Cecilia Angulo, vecina del Campamento Padre Hurtado, quien calificó esta iniciativa “como algo hermoso, porque permite que trabajemos todas unidas por un objetivo común, siendo nosotras mismas las encargadas de realizar este trabajo”.

COMUNIDAD DE RAHUE ALTO ES BENEFICIADA CON PROYECTOS DE APOYO PSICOSOCIAL PARA PREVENIR OCURRENCIA DE DELITOS

Trabajar en la prevención de delitos de connotación social de forma directa con la comunidad de Rahue Alto es el objetivo de los dos proyectos psicosociales que ejecuta el Programa Comunal de Seguridad Pública.

Se trata del programa "Apoyo a Niños, Niñas y Adolescentes Weñi Malen", que beneficia a 60 menores, y cuyo objetivo es generar factores protectores en estos pequeños, a través de actividades como ejecución de talleres socio-formativos, apoyo y seguimiento escolar, entre otras. A ello, se suma el "Centro Comunitario para la Prevención de Delitos, Violencia y Asistencia a Víctimas", que entrega a los vecinos asesoría y orientación en temáticas vinculadas a esta área, junto con fomentar en ellos conductas de autocuidado, que permitan reducir el riesgo de victimización.

Junto a estos proyectos, también se ejecutarán otras iniciativas como la construcción de la Plaza Chacarillas, "que considera una inversión superior a los \$150 millones de pesos y que comenzará su ejecución en los próximos meses, a lo que se debe unir la entrega de alarmas comunitarias a 40 familias de Villa Parque Nacional", indicó el Coordinador de este programa, César Sáez.

Cabe destacar que, para ejecutar este Plan Comunal de Seguridad Pública, la Subsecretaría de Prevención del Delito, del Ministerio del Interior, transfirió al municipio de Osorno un total de \$776 millones de pesos, con el fin de desarrollar este trabajo, en un plazo de tres años.



Habitantes de Rahue Alto participan de esta intervención.



FAMILIAS DE LA COMUNA RECIBIERON KITS DE AHORRO DE ENERGÍA Y BOLSAS REUTILIZABLES

Sesenta familias pertenecientes al Programa Seguridad y Oportunidades, que ejecuta la municipalidad recibieron kits de ahorro de energía y bolsas reutilizables.

El objetivo de la entrega de estos implementos fue concientizar a estas personas sobre la importancia de llevar a cabo acciones concretas que vayan en directo beneficio del medioambiente. En lo referido al uso eficiente de la electricidad, la idea es contribuir a disminuir el consumo mensual de luz, optimizando, con ello, los recursos naturales que, finalmente, proveen la energía necesaria para sus hogares; mientras que la idea es que las bolsas reutilizables sean usadas cada vez que estos vecinos realicen sus compras.

Lo anterior fue posible gracias al desarrollo del Proyecto "Promoción del Medioambiente y Sustentabilidad Habitacional", que llevó a cabo el Programa "Seguridad y Oportunidades", a cargo de la Casa Edilicia local.

RECONOCIERON A ESTUDIANTES DE PRIMER PREUNIVERSITARIO MUNICIPAL DE OSORNO

Seis alumnos del Preuniversitario Municipal recibieron un reconocimiento a la constancia, responsabilidad y espíritu de superación, mérito por su asistencia y puntualidad a las clases voluntarias que ofrece esta nueva unidad educativa, creada con la finalidad de reforzar contenidos para que los alumnos de la educación pública tengan mejor rendimiento en la Prueba de Selección Universitaria (PSU).

Los estudiantes reconocidos fueron Matías Rodríguez, alumno del Liceo Industrial; Katherine Miranda, del Instituto Comercial; Constanza Díaz, del Liceo Rahue; Jorge Rosales, del Liceo Carmela Carvajal de Prat; Matías Salgado, del Instituto Politécnico; además de Micarely Huili, del Liceo Eleuterio Ramírez.

Los homenajeados recibieron un estímulo, básicamente útiles necesarios para todo estudiante que cursa su último año de estudios regulares, pero además -simbólicamente- fueron receptores de una credencial con la cual se institucionalizó la pertenencia al preuniversitario municipal por parte de éstos y los actuales matriculados.



El Preuniversitario Municipal está habilitado para atender una demanda de 300 estudiantes, repartidos en un total de veinte cursos con materias para rendir las pruebas de Lenguaje, Matemática, Historia, Biología, Química, Física y Ciencias para los técnicos profesionales.

Las clases se llevan a cabo después de las 18:30 horas, en dependencias del Liceo Eleuterio Ramírez, beneficio gratuito que se eleva como un gran hito a favor de la igualdad de oportunidades de los alumnos que estudian en aulas municipales.

La remodelación de los camarines del gimnasio y la construcción de una plaza de juegos en el patio del establecimiento fueron los dos proyectos ejecutados por el municipio de Osorno en la Escuela García Hurtado de Mendoza, en Rahue Alto.

Ambas iniciativas contemplaron una inversión de \$35 millones de pesos, recursos del Fondo de Apoyo a la Educación Pública (Faep), del Mineduc, todo lo cual va en beneficio de los más de 400 alumnos que acuden a esta escuela, desde prekindergarten a octavo básico, quienes cuentan con mejores condiciones tanto para hacer actividad física como para recrearse.

La directora del establecimiento, Tatiana Jara, puso el acento en la importancia de la habilitación de la plaza de juegos, "ya que nuestra escuela no contaba con un espacio adecuado para que los niños y niñas disfrutaran del sano esparcimiento junto a sus compañeros".

ESCUELA GARCÍA HURTADO DE MENDOZA CUENTA CON REMODELADOS CAMARINES Y NUEVA PLAZA DE JUEGOS PARA SUS ALUMNOS



Los estudiantes son los más felices con estas obras de recreación.

DESTACADOS EXPOSITORES, CHARLAS Y TALLERES CONSIDERÓ QUINTA VERSIÓN DE LA FERIA DE LA CIENCIA Y TECNOLOGÍA

La presencia del entomólogo Alfredo Ugarte, conocido por su participación en diferentes programas de televisión, y del científico chileno Jorge Zúñiga, destacado en todo el mundo por crear la "Cyborg Beast", una mano biomecánica, además de diferentes stands, charlas y exposiciones fueron los principales atractivos de la quinta versión de la Feria de la Ciencia y Tecnología 2016, que organizó el municipio local, en conjunto con la Universidad Santo Tomás.

Este evento congregó a gran cantidad de asistentes, especialmente estudiantes de diferentes establecimientos de la zona, y consideró, además, la exposición del Museo de Historia Natural, referida a plantas, coleópteros y las momias de la cultura Chinchorro, un "Viródomo", de la Pontificia Universidad Católica de Chile, que explicó a los asistentes todos los detalles del mundo de los virus.

Un evento que, con el paso de los años, se ha convertido en uno de los más importantes del sur del país, toda vez que va en beneficio de las nuevas generaciones, las que, de forma lúdica, aprenden a valorar la ciencia y tecnología y su aporte al desarrollo de la sociedad.



Masiva asistencia de público tuvo este evento.



Los niños fueron los más entusiastas con las actividades.

ESCUELA SANTA ROSA DE PICHIDAMAS CELEBRÓ 52 AÑOS DE EXISTENCIA

Feliz se vio a la comunidad escolar de Santa Rosa de Pichidamas celebrando su aniversario número 52 y las obras de mejoramiento de esta escuela municipal, distante a 18 kilómetros de Osorno, por la Ruta U-55 camino a Puerto Octay, que cobija 40 alumnos de primero a sexto año básico.

La fiesta consistió en un show artístico y una cena de camaradería, ocasión en la que participaron los estudiantes, sus familias, y los dos profesores que ofrecen enseñanzas en esta unidad educativa.

Y, sin duda, la mayor alegría fue ver concretado el proyecto de mejoramiento de dependencias de la escuela, que fue posible gracias al aporte del Ministerio de Educación de \$63 millones de pesos, que se tradujo en la reposición de los servicios higiénicos, pintura interior y revestimiento exterior de la infraestructura, además del recambio de las ventanas a termopanel.



Alumnos y apoderados disfrutaron de esta velada de aniversario.

OFERTA EDUCATIVA



LICEO RAHUE MOSTRÓ TODA SU OFERTA EDUCATIVA EN "FERIA VOCACIONAL"

Difundir la oferta educativa de las diferentes especialidades que imparte fue el objetivo de la tercera Feria Vocacional, que organizó el Liceo Rahue.

A la actividad asistieron, en su mayoría, alumnos y apoderados de octavo año básico, de diferentes establecimientos de la comuna, los que pudieron conocer, con detalles, las principales características de las tres carreras técnico profesionales que imparte dicho recinto educativo (Elaboración Industrial de Alimentos, Técnico en Administración, y Atención de Enfermería).

En el lugar, se explicó además a estas personas que este liceo tiene modalidad dual de formación; es decir, durante los dos primeros años la enseñanza es científico-humanista, mientras que en tercer y cuarto año el estudiante debe optar por una de las tres especialidades mencionadas anteriormente elegirá para su formación profesional.

CORO DE LA ESCUELA ITALIA PARTICIPÓ EN CONCURSO NACIONAL EN SANTIAGO

Gracias a su talento y trabajo en grupo, el Coro de la Escuela Italia, de Osorno, cumplió su gran sueño de representar a la región de Los Lagos en el Encuentro Nacional de estas agrupaciones que se realizó en Santiago.

En total, fueron 20 niños y niñas de este establecimiento educativo municipal, ubicado en Rahue Bajo, los que dieron lo mejor de sí en este evento, que reunió a niños y jóvenes de Arica a Punta Arenas.

La directora de este coro, la profesora Tania Pizarro, señaló que "nuestros alumnos se prepararon con intensos ensayos tres veces a la semana, por lo que estamos contentos que les haya ido bien. Además, hay que destacar que muchos de ellos no habían tenido la oportunidad de conocer Santiago, por lo que este viaje fue, sin duda, algo inolvidable en sus vidas".



MUNICIPIO LIDERA CAMPAÑA DE PREVENCIÓN CONTRA EL ABUSO SEXUAL INFANTIL

Capacitar a los niños y niñas de los jardines infantiles de administración municipal en la prevención de abuso sexual infantil, entregándoles herramientas acordes a su edad y para su autocuidado, además de sensibilizar a los padres, educadores y la comunidad, con la finalidad de evitar nuevas víctimas de tan deleznable delito, considera la Campaña “Osorno Protege a la Infancia, No Más Abusos Sexuales”, que lidera la Casa Edilicia de Osorno, junto a la PDI.

Una de las actividades de esta iniciativa es la instalación de lienzo y entrega de folletera informativa a la comunidad, de forma de ir generando conciencia que entre todos, debemos sumarnos a la tarea de educar, prevenir y denunciar cuando fuese necesario.

Además, se realizarán talleres lúdicos orientados a párvulos de jardines infantiles municipales e igual número de jornadas para los padres, apoderados y docentes, las que desarrollarán en conjunto al personal de la Brigada de Delitos Sexuales (Brisexme) de la PDI.

Esta campaña también contempló una entretenida jornada recreativa con títeres en Plaza de Armas, donde estuvieron presentes diversos organismos del Estado, que trabajan en función al cuidado de los menores en nuestra ciudad.



Jornada recreativa con niños, en Plaza de Armas.



Municipio y la PDI comprometidos en este importante tema.



El Comité Las Vertientes, de Pichil, cuenta ahora con su propio pozo.

Gracias a aportes financieros entregados por el municipio local, los residentes de Baquedano, Murrinumo y del Comité Las Vertientes, de Pichil, construyeron sus respectivos pozos profundos, que, en total, permitirán abastecer del vital líquido a más de 130 familias.

VECINOS DE SECTORES RURALES FELICES CON SUS NUEVOS POZOS PROFUNDOS PARA EXTRAER AGUA

Sin duda, una buena noticia para el desarrollo del sector rural de la comuna, donde clave fue el trabajo realizado por estas propias personas, ya que fueron ellas las responsables de ejecutar estas obras que, sin duda, marcan un antes y un después en los hogares beneficiados.

De acuerdo a los dirigentes de estos lugares, la existencia de estos pozos para extraer agua permitirá aliviar labores tan sencillas como cocinar o lavar la loza, trabajos que en la urbe son tan normales, pero que en las zonas rurales a veces son un gran tema, al no contarse con el agua necesaria para llevarlos a cabo.

A la alegría de estos sectores también hay que sumar la de los vecinos de Las Quemas Altas, que inauguraron su anhelada red de agua potable, para lo cual contaron con un aporte municipal de \$12 millones de pesos, que se sumó a los recursos que también fueron proporcionados previamente, para construir el pozo.

USUARIAS DE LA OMIL PARTICIPARON EN SEMINARIO PARA MEJORAR RENDIMIENTO LABORAL Y ESTABILIDAD EMOCIONAL

Más de 200 mujeres operarias agrícolas, usuarias de la Oficina de Intermediación (Omil), que están prontas a iniciar labores de recolección de frutas en la zona, participaron del Seminario Motivacional que realizó la municipalidad, el que contó con la participación de la reconocida animadora de televisión, Eli de Caso.

Esta actividad se llevó a cabo en conjunto a la empresa Framberry, ocasión donde De Caso instó a las mujeres a valorar la vida y ser agradecidas, pues, dijo, “en la medida que exista estabilidad emocional, el desarrollo personal y laboral se vuelve cada vez más auspicioso”.



Un encuentro innovador, donde las presentes recibieron una importante herramienta de crecimiento espiritual, gracias a una jornada propiciada por la Casa Edilicia local, en su permanente búsqueda de satisfacción de las necesidades de la comunidad local, a través de la Omil, implementando, para aquello, políticas acorde a los nuevos escenarios económicos (abiertos, dinámicos, competitivos).



OSORNINOS REFLEXIONARON ACERCA DE LA SALUD PRIMARIA EN LA COMUNA

Definir acciones concretas a favor de una vida saludable, fue el objetivo del decimoctavo Encuentro Comunal de Salud Primaria, actividad que contó con la participación de funcionarios de los Cefsam, del Departamento de Salud, Servicio de Salud, y la comunidad organizada de la ciudad.

Una instancia que se fundamenta en la idea de solucionar, entre todos, los diferentes problemas que, en esta área, aquejan a los habitantes de la comuna, tales como adicción a las drogas, alcohol, violencia intrafamiliar, sobrepeso, “y tantas otras patologías que afectan a la sociedad actual y cuya freno en gran parte es posible gracias a la prevención”, dijo la doctora Ximena Acuña, jefa del Departamento de Salud Municipal.

Esta actividad fue organizada por el Departamento de Salud Municipal, y contó además con la asistencia de representantes de los Consejos de Desarrollo existentes en los Cefsam y Cecosf de la comuna; oportunidad donde cada una de estas organizaciones entregó su respectivo plan de trabajo comunitario, donde constan sus problemáticas a tratar el próximo año.



CAMPAÑA "PATIO LIMPIO" REUNIÓ MÁS DE CINCO MIL METROS CÚBICOS DE BASURA

Cerca de 640 camionadas de basura, esencialmente llenas de electrodomésticos en desuso, chatarras y restos de podas de árboles, fueron eliminadas en el marco de la Campaña Patio Limpio 2016, que ejecutó el municipio local con la finalidad de ofrecer un servicio de limpieza especial, orientado a botar todo aquello que no se llevan los camiones recolectores en sus rondas semanales.

Para efectuar de mejor manera esta labor, se dividió la ciudad en diez cuadrantes, recolectándose un promedio de 5.500 metros cúbicos de chatarras, todo lo cual se trasladó en camiones hasta el vertedero de Curaco, trabajándose, para ello, de viernes a lunes, por diez fines de semana consecutivos.

Fueron más de 25 los funcionarios municipales que se dedicaron exclusivamente a este operativo.

EN 10 CUADRANTES

Se dividió la ciudad para realizar esta campaña.

5.500 METROS CÚBICOS

De chatarras se recolectaron, en promedio.



FONDO DE DESARROLLO DEPORTIVO (FONDEP) REPARTIÓ \$46 MILLONES DE PESOS A ENTIDADES GANADORAS



136 organizaciones deportivas de la comuna de Osorno fueron favorecidas con el Fondo de Desarrollo al Deporte (Fondep), iniciativa cuya finalidad es fortalecer las capacidades y la gestión de las agrupaciones que desempeñan actividad física en ámbito amateur y/o profesional.

En el gimnasio Pedro Aguirre Cerda se llevó a efecto la entrega de los recursos a los proyectos ganadores, que contribuirán con la organización de campeonatos o eventos deportivos, premiación de torneos, capacitación, equipamiento de sedes de clubes, además de favorecer en la adquisición de implementación o vestuario para deportistas.

Con ello, estas entidades seguirán trabajando por el fomento de la práctica deportiva en la comunidad, donde clave es la labor que realizan sus dirigentes que desempeñan un destacado trabajo para cumplir este objetivo.

Este fondo forma parte de la serie de acciones que ejecuta la municipalidad a favor del desarrollo del deporte, siendo algunas de ellas la mantención de recintos deportivos, que considera una inversión de más de \$500 millones de pesos al año, además de la entrega de la Beca Deportiva a jóvenes talentos de la comuna y la construcción de multicanchas y espacios recreativos, para uso de todas las personas.



136
organizaciones
ganaron el Fondep
2016.





Autoridades comunales inauguraron esta anhelada obra.

FUTBOLISTAS DE PICHIL CUENTAN CON SUS PROPIOS CAMARINES

Una inversión de \$37 millones de pesos consideró la construcción de los nuevos camarines para los futbolistas del sector de Pichil; una obra inserta en el programa integral de mejoramiento a recintos deportivos en zonas rurales que ejecuta el municipio de Osorno, y que permite que los amantes del balompié de este lugares lo practiquen en las mejores condiciones posibles.

Estos camarines cuentan con vestidores para dos equipos y los árbitros, además de servicios higiénicos y duchas. Fueron construidos en estructuras de madera, con forros en placas de fibrocemento, y poseen fundaciones y radier de hormigón, además de cubierta de zinc alum acanalado, todo ello en 76 metros cuadrados de superficie.

La concreción de este proyecto fue posible gracias a fondos del Programa de Mejoramiento Urbano (PMU), de la Subdere.

LA VILLA OLÍMPICA ES EL SITIO PREFERIDO DE LOS OSORNINOS PARA PRACTICAR DEPORTE

Un entorno privilegiado, en pleno centro de la ciudad, alberga las diferentes instalaciones de este complejo deportivo municipal, emplazado en el sector de Pilauco, y que en esta época del año aumenta la cantidad de visitantes, que aprovechan el buen clima para concurrir a practicar alguna de sus disciplinas favoritas.

La Villa Olímpica de Osorno está abierta de lunes a domingo, en horario de 08:30 a 21:30 horas, y cuenta con un circuito de Cross Country, de 2,5 kilómetros, y una pista de recortan, para uso de todos los amantes del running, y también para quienes deseen iniciarse en este deporte que, hoy en día, cuenta con numerosos adeptos.

Este lugar cuenta, además con máquinas de ejercicio, multicanchas para practicar tenis o básquetbol, y canchas sintéticas para practicar futbolito, cuyo uso debe coordinarse con el Departamento de Deportes y Recreación del municipio. Con el objetivo de resguardar la integridad de quienes concurren a este recinto, éste cuenta con 16 cámaras de seguridad, en toda la Villa Olímpica, a lo que se suman guardias y personal a cargo.

Sin duda, un espacio único en la zona que invita a la comunidad a aprovecharlo, en su integridad. Porque Osorno vive el deporte, en toda su plenitud.



La pista de Cross Country es usada para ir a correr.



Uno de los atractivos de la Villa Olímpica es la pista de recortan.



Una de las beneficiadas con esta ayuda es Norma Gallegos.



Maximiliano Rosas, también fue becado por el municipio.



Andrés Moraga, contento con este aporte.



Otro talento favorecido con esta beca fue Jorge Olivera.

MUNICIPIO ENTREGÓ LA "BECA MUNICIPAL DE LAS ARTES" 2016 A CUATRO JÓVENES TALENTOS

Cuatro jóvenes talentos en las disciplinas de Danza e Interpretación Musical, mención Saxofón, recibieron la Beca Municipal de las Artes 2016, consistente en un aporte, a cada uno de ellos, de 42 Unidades de Fomento (\$1.093.239 pesos, aproximadamente), durante un año.

Se trata de Norma Gallegos, Jorge Rivera, Maximiliano Rosas, y Andrés Moraga, quienes fueron felicitados por sus autoridades comunales, tras hacerles entrega de estos recursos, que permitirán que sigan perfeccionándose en sus áreas de interés; una beca cuyo objetivo es contribuir a la formación de nuevos artistas que, en el futuro, serán un orgullo para toda la ciudad.

El detalle de los ganadores de la Beca Municipal de las Artes 2016 es el siguiente:

Norma Patricia Gallegos Carrasco (19 años, en Danza): Comienza su trayectoria artística en la Escuela de Ballet María Elena Scheuch en el Centro Cultural de Osorno, reafirmando su formación en la Casa Richter, en la comuna de Frutillar. Actualmente, cursa la carrera de Licenciatura en Artes, mención Danza Contemporánea, en la Universidad de Chile.

Maximiliano Esteban Rosas Jaramillo (20 años, en Danza): Tras estudiar en el Colegio Artístico Santa Cecilia, donde incursionó en interpretación de instrumentos musicales como guitarra, rabel y piano, se dedica a la danza en la enseñanza media. Aquello lo lleva a estudiar profesionalmente dicha carrera, en la Universidad Academia de Humanismo Cristiano, donde presenta un excelente rendimiento académico.

Andrés Ignacio Moraga Zúñiga (24 años, en Saxofón): Cuenta con una amplia trayectoria, tocando este instrumento musical, razón por la cual ha sido becado por diferentes instituciones. Actualmente, cursa 4° año de la carrera de Interpretación en Saxofón, en la Escuela Moderna de Música y Danza, en Santiago.

Jorge Luis Olivera Sáez (20 años, Danza): Comienza su trayectoria el año 2000, aprendiendo las bases de lo que es el folclore nacional y, el 2010, integra la agrupación de música y danza Rapa Nui "Here Varua". Gracias a esta beca municipal, seguirá sus estudios de Licenciatura en Danza, en la Universidad de Chile, donde cursa tercer año.



MÁS DE 40 ARTISTAS LOCALES DIERON VIDA A "GRAN CONCIERTO DE CANTANTES E INSTRUMENTISTAS" EN CATEDRAL SAN MATEO

Un espectáculo de primer nivel ofrecieron los más de 40 artistas locales que dieron vida al "Gran Concierto Cantantes e Instrumentistas de Osorno", que se desarrolló en la Catedral San Mateo.

Este evento gratuito estuvo a cargo de la Corporación Cultural de la ciudad, gracias a aportes del Consejo Nacional de la Cultura y las Artes, a través del "Programa Acceso", congregando a gran cantidad de asistentes, que disfrutaron de una presentación única,

donde baladistas, rockeros, rancheros, folcloristas y cantantes líricos interpretaron diferentes temas de música latinoamericana y de compositores chilenos.

Un concierto que fue una muestra clara que Osorno es una ciudad que vive cultura, donde los vecinos y vecinas tuvieron la posibilidad de apreciar todo el talento a estos músicos, todo ello de forma gratuita.

LOS MEJORES ARTESANOS DEL SUR DE CHILE MOSTRARON SUS HABILIDADES EN LA CIUDAD

Treinta artesanos de las comunas de Quemchi, Chonchi, Calbuco, San Juan de la Costa, Puerto Varas y Osorno dieron vida a la "Muestra Artesanías de Excelencia, Guardianes de Oficio", que se efectuó en dependencias del Centro Cultural, de nuestra ciudad.

Este encuentro tuvo por objetivo contribuir a visibilizar a aquellas personas que ejercen el noble oficio de artesano, creando productos con identidad y materialidad de la zona.

Algunos de las personas que participaron de esta muestra son poseedores del Sello de Excelencia, que otorga el Consejo Nacional de la Cultura y las Artes, en reconocimiento al trabajo que desarrollan.





CON DIFERENTES ACTIVIDADES SE CELEBRÓ EL TRADICIONAL "MES DEL ADULTO MAYOR"

Más de una veintena actividades recreativas, culturales y deportivas consideró la celebración del Mes del Adulto Mayor en Osorno, que desarrolló la municipalidad, en conjunto con la Unión Comunal de Adultos Mayores, y Fundación Caritas.

Este evento se efectuó durante todo octubre, teniendo como atracciones lo que fue el Desfile de Modas, una Exposición de Antigüedades, y una Muestra Gastronómica, que tuvo lugar en el Centro Cultural, y donde diferentes organizaciones mostraron exquisitas preparaciones como roscas, cebiche de cohayuyo, queque de nuez, entre otras.

Este "Mes del Adulto Mayor" también contempló el Desfile de Agrupaciones de la Tercera Edad, que se desarrolló en Plaza de Armas, donde las diferentes organizaciones lucieron orgullosas ante las autoridades presentes.

El "broche final" de este mes cargado de eventos fue la coronación de la Reina Comunal del Adulto Mayor, siendo elegida Sonia Aguilera Azocar, de 62 años, integrante del Grupo "Getsemani".



Sonia Aguilera Azocar, Reina Comunal del Adulto Mayor 2016.



La torta ganadora de este concurso.



Este pastel mixto, con galletas de champaña, quedó en segundo lugar.

CONCURSO "OSORNO DULCE" PREMIÓ TORTA DE NUEZ CON UN DELICIOSO RELLENO DE QUESO CREMA CON ESCENCIA DE VAINILLA



La exquisita torta de trufa obtuvo la tercera ubicación de este concurso.

Lejos el gran ganador fue Osorno, ciudad de convenciones y eventos, tras la participación de un millar de asistentes a esta actividad, que exhibió 42 tipos de tortas, y una ganadora, la joven Sara Bahamonde, estudiante de la carrera de Gastronomía en Inacap.

El segundo lugar recayó en una torta mixta, con galletas de Champagne, de Patricia Agüero; mientras que el tercer puesto fue para el pastel de trufa, de Bárbara Castro.

"Osorno Dulce 2016" nació como un concurso de repostería que organizó el municipio con la finalidad de ir al rescate de recetas de tortas caseras, preparaciones que serán publicadas en un compilado gráfico al cual tendrá acceso la comunidad y, con ello, además incentivar el emprendimiento de quienes gustan de la pastelería.

Las tortas fueron medidas bajo cinco criterios de evaluación como son: presentación, sabor, originalidad, pertinencia a los objetivos del concurso y apego a la receta presentada en la fase de inscripción.



Las participantes ofrecieron sus tortas al público que asistió a presenciar este concurso.

SPOT PUBLICITARIO DE OSORNO **SE EMITIÓ A TODO CHILE POR CHILEVISIÓN**

Enamórate del sur... **VEN A OSORNO**

El mensaje del spot publicitario de nuestra ciudad y la provincia que se emitió, durante un mes, por las pantallas de Chilevisión.

Este comercial se difundió dos veces al día, en los programas "La Mañana de Chilevisión", conducido por Rafael Araneda y Carolina de Moras; y "Sálvese Quien Pueda", a cargo de Andrés Caniulef e Ignacio Gutiérrez. A ello se sumaron las menciones del video que realizaron, en directo, estos comunicadores, a todos sus televidentes.

Una realización audiovisual de primer nivel cuya duración es de 25 segundos, y fue grabada en los más bellos parajes de la zona como el Parque Nacional Puyehue, el Centro de Ski Antillanca, además del litoral, en sectores como Pucatrihue y Maicolpué. A ello se une, obviamente, la ciudad de Osorno, resaltando su modernidad, rica gastronomía, y actividad productiva, donde la leche y la carne asoman como los principales productos.

También se incluyen los hallazgos del Sitio Paleontológico de Pilauco Bajo, donde se encontraron pruebas que hace 14 mil años habitaba fauna prehistórica, siendo el Gonfoterio su ejemplar más conocido.

La difusión nacional del spot de Osorno formó parte de la ejecución del Plan de Turismo (Pladetur), que lleva a cabo el municipio local, con el objetivo de posicionar a la provincia como un destino atractivo a nivel nacional.

Visualiza este spot a través de nuestro canal de YouTube "Municipalidad Osorno".





**CENTRAL
TELEFÓNICA**
Fono: 64 2264300

ALCALDÍA
Juan Mackenna 851
Fono: 64 2264204
alcaldia@imo.cl

www.municipalidadesosorno.cl
facebook | **twitter**
Municipalidad de Osorno | @muni_osorno

CALL CENTER SALUD PRIMARIA
600 401 50 60

AMBULANCIA PACIENTES POSTRADOS
9 78787976

EMERGENCIAS CLIMÁTICAS
64 2232444

ASEO Y ORNATO
64 2312020

LUMINARIAS
64 2226922 / 64 2232444

CENTRO DE ESTERILIZACIÓN CANINA
64 2264400 / 7928 2901

CONCEJO MUNICIPAL

Juan Mackenna 851
Fono 64 2264260
concejales@imo.cl

ADMINISTRACIÓN MUNICIPAL

Juan Mackenna 851
Fono 64 2264349
administraciónmunicipal@imo.cl

SECRETARÍA MUNICIPAL

Juan Mackenna 851
Fono 64 2264205
secretariamunicipal@imo.cl

ADMINISTRACIÓN Y FINANZAS

Juan Mackenna 851
Fono 64 2264247
administraciónyfinanzas@imo.cl

ASESORÍA JURÍDICA

Juan Mackenna 851
Fono 64 2264238
asesoriajuridica@imo.cl

DIRECCIÓN DE CONTROL

Juan Mackenna 851
Fono 64 2264376
control@imo.cl

SECRETARÍA COMUNAL DE PLANIFICACIÓN

Francisco Bilbao 850, piso 8 / 9
Fono 64 2255988
secplan@imo.cl

DIRECCIÓN DE DESARROLLO COMUNITARIO

Francisco Bilbao 850, piso 3 / 4 / 5
Fono 64 2264290
desarrollocomunitario@imo.cl

DIRECCIÓN DE OBRAS MUNICIPALES

Francisco Bilbao 850, piso 6 / 7
Fono 64 2264207
obras@imo.cl

DIRECCIÓN DE MEDIO AMBIENTE, ASEO Y ORNATO

18 de Septiembre S/N
Fono 64 2223510
aseo@imo.cl

DIRECCIÓN DE TRÁNSITO

Juan Mackenna 851
Fono 64 2264222
transito@imo.cl

WWW.MUNICIPALIDADESOSORNO.CL

Todas las fotografías contenidas en esta publicación fueron obtenidas en actividades municipales oficiales de carácter público.



PILAUKIN

FUE EL NOMBRE ESCOGIDO PARA EL GONFOTERIO OSORNINO

Del total de 214 nombres que se presentaron al concurso "Osorno Le Busca Nombre a su Gonfoterio", finalmente "Pilaukin" resultó ganador de este certamen, propiciado por el municipio local, con el objetivo de promover en la ciudadanía un mayor sentido de pertenencia con los restos de fauna prehistórica descubiertos en Villa Los Notros.

Y fue la vecina Nora Soto Luna, del sector de Francke, la ganadora de este concurso, quien dijo que "elegí el nombre Pilaukin porque se identifica con el sector de Pilauco, la zona de Osorno donde se encontraron restos de este ser vivo".

El jurado seleccionador eligió este nombre, ciñéndose a los criterios de evaluación que ostentaban las bases del concurso y que apuntaron al sentido de pertinencia con el Sitio Paleontológico de Pilauco, la identidad con el lugar que sólo existe en Osorno, y la originalidad, de modo el nombre no estuviera asociado a otra marca.

Este concurso surgió a raíz de las conclusiones que arrojó el Plan de Desarrollo Turístico de Osorno, estudio que observó la necesidad de poner en valor la historia local, particularmente este lugar, donde se encontraron pruebas que desde hace 14 mil años atrás habitaba esta especie en nuestra ciudad. De ahí el desarrollo de este certamen, a lo que se une la creación de un peluche de gonfoterio.

¿Cómo era un gonfoterio?

En rigor, se llamaba "Gonfoterio de las Pampas", cuyos restos son los más abundantes en el Sitio Paleontológico de Pilauco en Osorno.

Su peso superaba las cuatro toneladas y era tan grande como un elefante moderno, midiendo entre 2,5 a 3 metros a la cruz (medida que se toma del piso hasta entre las escápulas u omóplato).

Se alimentaba de plantas, hojas de arbustos o árboles, mientras que una de sus mayores características es que poseía dos defensas superiores de color blanco, que, en la práctica, eran sus incisivos, pero hiperdesarrollados.